

# MEMORIA DE ACTIVIDADES 2025

# ÍNDICE DE CONTENIDO

<b>CARTA DEL PRESIDENTE</b> .....	<b>3</b>
La Federación Española de Párkinson .....	4
NUESTRAS ÁREAS DE TRABAJO .....	5
<b>LO MÁS DESTACADO EN 2025</b> .....	<b>6</b>
En imágenes .....	7
<b>NUESTROS PROYECTOS</b> .....	<b>8</b>
Incidencia política .....	9
Participación y desarrolla asociativo .....	10
Visibilidad de la enfermedad de Parkinson .....	11
Cooperación institucional .....	14
Digitalización .....	16
Equidad y personas .....	17
<b>TRANSPARENCIA Y BUEN GOBIERNO</b> .....	<b>19</b>
<b>DIRECTORIO DE ASOCIACIONES</b> .....	<b>22</b>



## CARTA DEL PRESIDENTE

Cada organización tiene hitos que marcan un antes y un después en su historia. Para la Federación Española de Párkinson, la finalización del Plan Estratégico 2021-2024 constituye uno de esos momentos. No se trata solo del cierre de un ciclo de trabajo: es una oportunidad de detenernos, mirar hacia atrás por lo logrado, reconocer las dificultades que hemos enfrentado y, sobre todo, proyectar el futuro con ilusión y compromisos renovados.

El año 2025 ha supuesto un momento clave para la **Federación Española de Párkinson (FEP)**, marcado por el cierre del **Plan Estratégico 2021-2024** y la definición de un nuevo **Plan Estratégico 2025-2028**, orientado a afrontar el futuro con objetivos renovados y una visión compartida. Este proceso ha permitido consolidar los aprendizajes adquiridos, reconocer los retos abordados y proyectar una hoja de ruta alineada con las necesidades del colectivo.

Hemos articulado nuestra actuación a través de varias líneas centradas en la defensa de derechos, el fortalecimiento del movimiento asociativo y la mejora de la calidad de vida de las personas con párkinson. La **Incidencia Política** impulsa avances en los ámbitos de la salud, los derechos sociales, la investigación y el asociacionismo. **La Participación y el Desarrollo Asociativo** refuerzan la cohesión y la coordinación entre las asociaciones, mientras que la **Visibilidad de la Enfermedad de Parkinson** combate el desconocimiento y los estereotipos, promoviendo una imagen basada en la dignidad de las personas. La **Cooperación Institucional** fomenta alianzas estratégicas para la generación y difusión del conocimiento científico y la participación en investigación. De forma transversal, **la Digitalización y la Equidad y las Personas** guían la acción hacia un modelo accesible, inclusivo y de atención sociosanitaria integral y centrada en la persona.

Durante 2025, la FEP desarrolló proyectos estratégicos como **COSSER, Inspira VI, Párkinson Rural y Comunidad Párkinson**, orientados a la coordinación sociosanitaria, el fortalecimiento asociativo, la reducción de desigualdades territoriales y la promoción de la participación y el sentimiento de comunidad. Asimismo, el **Día Mundial del Párkinson 2025** y el Párkinson en Redes constituyeron acciones clave de sensibilización social e información sobre la enfermedad de Parkinson.

Estos avances refuerzan el compromiso de la FEP con su misión y con el trabajo conjunto del movimiento asociativo y las alianzas estratégicas que lo hacen posible.

**Andrés Álvarez,**  
Presidente de la Federación Española de Párkinson.

**1996**  
Fundación de la Federación Española de Párkinson

**1997**  
Ingreso en la European Parkinson's Disease Association (EPDA).

**1998**  
Integración como miembro de COCEMFE.

**2001**  
Publicación de la primera revista FEP.

**2002**  
Puesta en marcha de la campaña "Cuéntanoslo con arte".

**2004**  
Premio IMSERSO Infanta Cristina.

**2005**  
Premios SEN modalidad Párkinson Social.

**2006**  
I Congreso Nacional sobre la Enfermedad de Parkinson en Sevilla.

**2007**  
Creación de Párkinson Net: Red Digital de Asociaciones de Párkinson.

**2008**  
I edición de los Premios FEP a jóvenes investigadores/as y II Congreso Nacional sobre la enfermedad de Parkinson en Toledo.

**2010**  
Declarada de Utilidad Pública.

**2011**  
III Congreso Nacional sobre la enfermedad de Parkinson en Zaragoza.

**2014**  
Premios FENIN - Fundación Tecnología y Salud a la mejor organización de apoyo a los pacientes y Premio SEN modalidad Párkinson Social.

**2015**  
Publicación del Libro Blanco del Párkinson

**2016**  
Fundación de la Neuroalianza.

**2017**  
Celebración de 200 años de investigación en párkinson y Campaña del Día Mundial del Párkinson "Empeñados por el párkinson".

**2018**  
Más de 60 asociaciones de párkinson miembros de la FEP.

**2019**  
Lanzamiento del Observatorio Párkinson.

**2020**  
Estudio sobre el impacto sanitario de la covid-19 en las personas con enfermedad de Parkinson.

**2021**  
Conmemoración de los 25 años de la fundación de la FEP.

**2022**  
Campaña de incidencia política "Encuentra la fórmula correcta".

**2023**  
Exposición itinerante "Párkinson rural: historias con enfoque".

**2024**  
Presentación del Libro Blanco.

**2025**  
Presentación del proyecto Cosser.

## LA FEDERACIÓN ESPAÑOLA DE PÁRKINSON

La Federación Española de Párkinson (FEP), constituida en 1996 y declarada de Utilidad Pública, cuenta con una trayectoria de casi 30 años liderando la vertebración del movimiento asociativo párkinson en España, representando hoy a más de 70 asociaciones y 13.000 personas.

### Misión

La misión de la Federación Española de Párkinson (FEP) es liderar la representación del movimiento asociativo de párkinson en el ámbito estatal e internacional, mediante la influencia en las políticas públicas y la participación en espacios de decisión, investigación y generación de conocimientos sobre la enfermedad de Parkinson (EP) y parkinsonismos. Impulsando la sensibilización sobre el impacto de la EP en las personas, sus familias y entorno de cuidados.

### Visión

Parkinson España como la organización de referencia en la generación de conocimiento sobre la enfermedad de Parkinson y parkinsonismos, comprometida con la visibilidad del párkinson y la defensa de la equidad en el acceso a derechos sociales y sanitarios de las personas con párkinson y parkinsonismos.

# NUESTRAS ÁREAS DE TRABAJO

## L1 Incidencia Política

El posicionamiento de Incidencia Política de la Federación Española de Párkinson (FEP) busca poner de manifiesto las necesidades del colectivo, desde el diagnóstico temprano hasta la inversión en investigación, persigue la defensa de derechos en los ámbitos de la salud, derechos sociales, investigación y movimiento asociativo.



## L2 Participación y Desarrollo Asociativo

Como referentes del movimiento asociativo de Párkinson en España se trata de fortalecer la cohesión interna y la unidad estratégica de las asociaciones de párkinson, fomentando la colaboración, el intercambio de buenas prácticas y conocimientos entre las asociaciones miembro.

## L3 Visibilidad EP

La enfermedad de Parkinson continúa siendo muy desconocida, asociada a estereotipos de edad, género, baja prevalencia y escaso impacto en la vida de las personas afectadas. Esta línea estratégica pretende impulsar la comprensión de la enfermedad de Parkinson en la sociedad, combatiendo la falta de información y el estigma en favor de la dignidad de las personas.



## L4 Cooperación Institucional

Esta línea consiste en liderar un modelo de cooperación institucional con el propósito de acceder, impulsar y promover información y evidencia científica sobre la enfermedad de Parkinson. Por consiguiente, la creación de alianzas estratégicas que promuevan la divulgación científica y la participación de personas en investigación con el propósito de acercar la ciencia a la ciudadanía. Por otro lado, se han definido dos líneas transversales que aplican en cada una de las líneas estratégicas anteriores.

## Digitalización

Liderar el cambio del movimiento asociativo hacia la consolidación del ecosistema digital accesible e inclusivo que promueva el acceso a información y a la generación de conocimiento sobre el párkinson, orientado a la comunicación, la innovación y participación de las personas y colectivos desde un enfoque de derechos y comportamiento ético.



## Equidad y personas

Impulsar una coordinación sociosanitaria, incluyendo a las asociaciones de párkinson, como clave para conseguir un abordaje integral, equitativo y efectivo de atención sociosanitaria de las personas con párkinson, donde se garantice la accesibilidad a los tratamientos, la continuidad asistencial y la individualización de la atención y seguimiento según la necesidad de cada persona.

# LO MÁS DESTACADO DEL 2025





Federación Española de Párkinson  
te da la bienvenida a  
"Valora el Párkinson"

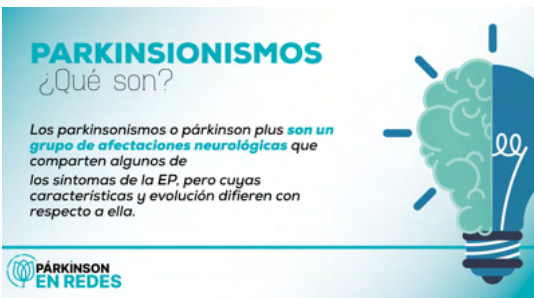

PÁRKINSON EN REDES



# El párkinson me produce trastornos del sueño

—Carmina Santana

**No des nada por sentado.**

Detrás de cada persona con párkinson hay un estigma que eliminar.

CAMPAÑA DEL DÍA MUNDIAL DEL PÁRKINSON



# NUESTROS PROYECTOS



**Gracias por hacer  
esto posible.**



**PARKINSON**  
FEDERACIÓN ESPAÑOLA

## INCIDENCIA POLÍTICA



## CoSSer

### Proyecto de Coordinación Sociosanitaria en Red

"CoSSer" (Coordinación Sociosanitaria en Red) es un proyecto piloto impulsado por la Federación Española de Párkinson con el objetivo de analizar y proponer el modelo de coordinación sociosanitaria más efectivo para mejorar la atención integral de las personas con párkinson en España. El proyecto busca identificar las principales barreras que dificultan esta coordinación, así como identificar buenas prácticas existentes, analizar áreas de mejora, y diseñar un modelo que sirva como hoja de ruta para garantizar una atención sociosanitaria integral, equitativa y efectiva.

El proyecto CoSSer ha cumplido con éxito todos los objetivos planteados, logrando una alta participación de las asociaciones de párkinson y consolidando un proceso colaborativo. La encuesta obtuvo 34 respuestas y 26 asociaciones mostraron interés en participar en la fase de grupos de trabajo, lo que permitió crear cuatro grupos de trabajo que identificaron buenas prácticas en coordinación sociosanitaria, barreras y propuestas de mejora. Este trabajo colaborativo ayudó a definir una propuesta final de atención integral coherente con las necesidades detectadas en el modelo de coordinación sociosanitaria descrito en el estudio CoSSer. Finalmente, las acciones de incidencia lograron trasladar estas prioridades a las administraciones públicas, asegurando que los avances del proyecto puedan tener continuidad e impacto real.

#### Durante el periodo de ejecución del proyecto se realizaron las siguientes actividades:

- Análisis de la situación actual de la atención a personas con párkinson en diferentes territorios.
- Diseño del modelo COSSER, que define un itinerario claro de atención y coordinación entre profesionales.
- Acciones de sensibilización y difusión del modelo.
- Publicación del informe CoSSer: <https://esparkinson.es/recursos/cosser-coordinacion-sociosanitaria-en-red/>

## Financia



# PARTICIPACIÓN Y DESARROLLO ASOCIATIVO



## Proyecto AMÁS (apoyo al movimiento asociativo)

El proyecto AMAS: Impulsando la participación y digitalización del movimiento asociativo párkinson se ha ejecutado durante el año 2025, a través de dos líneas de actuación, dirigidas a las asociaciones miembro y entidades adheridas a la FEP. Por un lado, el acompañamiento para la adquisición de competencias digitales con el fin de liderar el cambio del movimiento asociativo hacia la creación de un ecosistema digital accesible e inclusivo. En este sentido, Nexo es una intranet para asociaciones que ha generado espacios de intercambio de información, comunicación, aprendizaje colaborativo y transferencia del conocimiento entre asociaciones de párkinson y la FEP.

En segundo lugar, la realización del encuentro estatal de asociaciones de párkinson "INSPIRA VI" que ha reunido a más de 120 personas procedentes de 35 asociaciones de párkinson de distintas comunidades Autónomas. Este encuentro anual ha contribuido al fortalecimiento de las entidades miembro, reforzar el sentimiento de pertenencia y la apropiación de los valores y de la estrategia de actuación del movimiento asociativo párkinson.

Durante la ejecución del proyecto se han realizado las siguientes actividades:

Se han realizado 56 consultorías personalizadas con 39 asociaciones de párkinson que ha consistido en videollamadas y asesoramiento por teléfono y email. Por otro lado, se ha realizado un taller sobre el uso y funcionalidad de esta herramienta digital. Así como la detección de necesidades formativas y resolución de dudas para mejorar el ecosistema digital del movimiento asociativo párkinson.

Participación total de 70 asociaciones dadas de alta digital, el 100% de las asociaciones federadas, y 249 perfiles digitales de profesionales y miembros de las juntas directivas de las asociaciones territoriales.

Organización y celebración del encuentro estatal de asociaciones INSPIRA VI. El encuentro estatal se celebró el 7 y 8 de octubre de 2025 con una participación de 120 personas procedentes de 35 asociaciones de párkinson en España.

## Financia



## VISIBILIDAD PÁRKINSON



### Día Mundial del Párkinson 2025

La campaña del Día Mundial del Párkinson #Nodessnadaporsentado se desarrolló de manera adecuada, cumpliendo los objetivos previstos y logrando una amplia participación del movimiento asociativo. La coordinación con las asociaciones permitió una difusión coherente de los mensajes y un mayor alcance de la campaña.

Los materiales elaborados facilitaron el trabajo de comunicación de las asociaciones y contribuyeron a reforzar la visibilidad social del párkinson. La experiencia obtenida servirá como base para mejorar y optimizar futuras campañas, especialmente en lo relativo a la planificación y la coordinación.

### Resultados campaña #Nodessnadaporsentado

- Alcance total en Instagram: 3.774.282 usuarios, con 4.629.597 impresiones.
- En Facebook, el vídeo principal alcanzó 1.040.702 usuarios y 1.882.139 visualizaciones.
- En X (Twitter), el vídeo alcanzó 3.871 impresiones y 117 interacciones.
- En YouTube, el vídeo obtuvo 5.345 visualizaciones y 4.400 impresiones.
- Se lograron 252 impactos en medios con una audiencia estimada de 14.472.480 personas.

## Financia



# VISIBILIDAD PÁRKINSON



## CAMPAÑA COMBATIENDO EL ESTIGMA

La realización de la campaña Rompe el estigma contribuyó a poner el foco en la eliminación de prejuicios y estereotipos asociados al párkinson, reforzando un enfoque más social y realista de la condición.

### Resultados campaña #Rompeelstigma

- 4 publicaciones realizadas en X, Facebook e Instagram.
- 5 publicaciones interactivas en Instagram (encuestas, verdadero/falso...).
- 16.428 reproducciones en Instagram.
- 240 me gusta en Instagram.
- 1.059 impresiones en X.
- 19.199 visualizaciones en Facebook.

3 Posts

267 me gusta

5 comentarios

## Financia



# VISIBILIDAD PÁRKINSON



## Párkinson en Redes

El proyecto Párkinson en Redes ha logrado resultados excelentes, cumpliendo al 100% todas las publicaciones previstas y generando un nivel de interacción muy alto en redes sociales. A través de los distintos contenidos que abordaron desde la introducción a la EP, sus síntomas motores y no motores, los parkinsonismos, e impacto en las mujeres, el entorno laboral, el autocuidado, las fluctuaciones el inicio temprano se consiguió visibilizar de manera clara y accesible la enfermedad de Parkinson y su impacto en la vida diaria. Además, se elaboró, adaptó y validó al 100% material contrastado, asegurando la calidad y rigor de la información difundida. Los análisis y clippings realizados confirmaron que las publicaciones alcanzaron un notable interés y participación, demostrando que el proyecto ha sido una herramienta eficaz para sensibilizar y acercar la realidad del párkinson a la ciudadanía.

12 Posts

2,497 me gusta

52 comentarios

## Financia

**ESTEVE**  
Advancing health together



**Boston  
Scientific**

# IMPLÍCATE

La ocasión lo merece



**HAZ UNA DONACIÓN**

Razones para un **brindis**



**REGALOS SOLIDARIOS**

Ideas para una **fiesta**



**HERENCIAS Y LEGADOS**

Motivos para un **homenaje**



**ALIANZAS ESTRATÉGICAS**

Espacios para el **encuentro**

## PROYECTO IMPLÍCATE

Durante el año 2025 se ha continuado con la diversificación de las fuentes de financiación de la entidad, fomentando el proyecto Implícate, que se ha consolidado como una iniciativa clave dentro de la estrategia de captación y diversificación de fondos de la organización. A lo largo del ejercicio, el proyecto ha demostrado una evolución positiva tanto en su implantación como en su capacidad para movilizar recursos a través de distintos orígenes de donación.

Además, la combinación de canales digitales ha permitido fortalecer la visibilidad del proyecto y ampliar la base de apoyo, evidenciando una mayor confianza por parte de las personas donantes y cumpliendo a nivel interno, el proceso de digitalización en la captación de fondos. Asimismo, la regularidad de las aportaciones reflejan una maduración del modelo y una mejor alineación con los valores y objetivos de este proyecto.

En conjunto, los resultados obtenidos en 2025 confirman que Implícate ha pasado de ser una iniciativa emergente a un proyecto plenamente integrado y consolidado, sentando una base sólida para su continuidad y desarrollo en los próximos años.

## COOPERACIÓN INSTITUCIONAL



### VALORA EL PÁRKINSON

“Valora el Párkinson” nace para responder a la falta de conocimiento sobre la enfermedad de Parkinson (EP) entre los profesionales sociosanitarios.

El conocimiento escaso sobre la EP limita la calidad de la atención y la garantía plena de derechos de las personas con párkinson, especialmente en lo relativo a la detección temprana, la derivación y la valoración de discapacidad o dependencia.

“Valora el Párkinson” es un recurso online y gratuito de 20 horas, desarrollado por la Federación Española de Párkinson (FEP) con el apoyo del Ministerio de Derechos Sociales, Consumo y Agenda 2030.

Está dirigido a profesionales sociosanitarios del sistema público (servicios sociales, sanidad, valoración, atención domiciliaria, etc.) que no cuentan con formación específica en párkinson.

Objetivos formativos:

- Aumentar el conocimiento sobre la enfermedad y su impacto funcional.
- Mejorar las valoraciones y la atención profesional.
- Favorecer una comprensión global de las fluctuaciones y de la realidad cotidiana de las personas afectadas.
- Promover una atención justa, equitativa y basada en la evidencia.

# DIGITALIZACIÓN

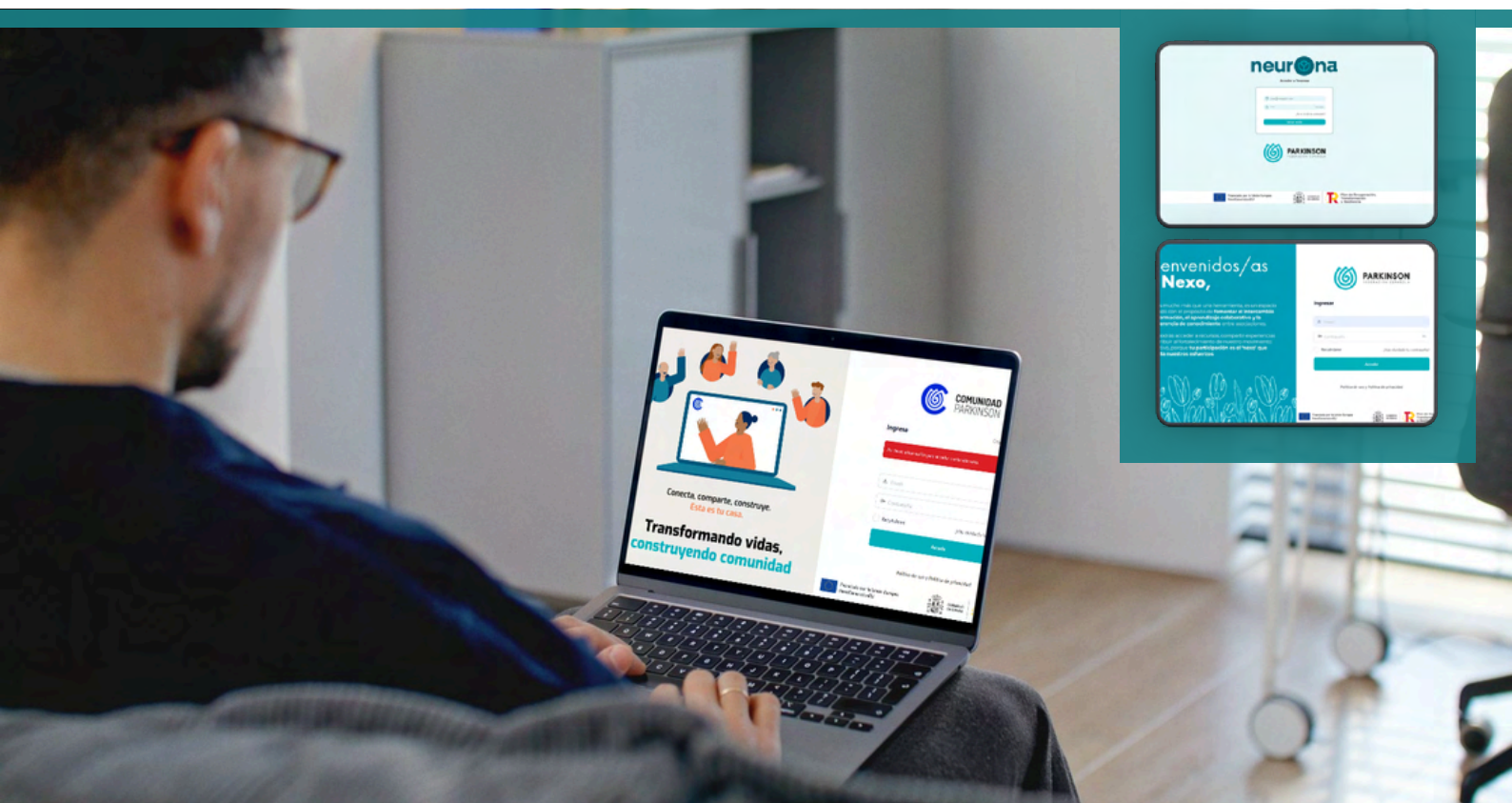

## ECOSISTEMA DIGITAL

Durante el ejercicio 2025, el proyecto Ecosistema Digital Párkinson ha supuesto un avance decisivo en la hoja de ruta de transformación digital de la FEP, consolidando la adopción de herramientas clave tanto para las personas usuarias como para el tejido asociativo. La ejecución ha superado las expectativas en indicadores críticos de participación: la Comunidad Párkinson ha experimentado un crecimiento exponencial, alcanzando los 1.761 participantes (actualizado a diciembre de 2025), lo que representa un cumplimiento muy por encima del objetivo inicial de incremento del 20% sobre la base de 2024.

Asimismo, la implantación de la intranet Nexo se ha afianzado con éxito, logrando que 63 asociaciones dispongan de usuarios activos, superando el requisito mínimo establecido de 59 entidades y garantizando una mayor cohesión en la comunicación interna del movimiento asociativo.



## Financia

## EQUIDAD Y PERSONAS

- ✓ **Formación**
- ✓ **Cursos**
- ✓ **Talleres**



### AULA PÁRKINSON

A lo largo de 2025, el Aula Párkinson se ha reafirmado como el espacio de referencia para la capacitación y el empoderamiento de personas con párkinson, familiares y personas cuidadoras, cumpliendo satisfactoriamente con su calendario formativo anual. La alta demanda registrada en todas las convocatorias evidencia la necesidad de estos recursos: se han ejecutado con éxito la 2ª, 3ª y 4ª edición del Taller de Fluctuaciones, la 2ª y 3ª edición del Curso sobre la enfermedad de Parkinson, y la 1ª edición del Curso de Personas Cuidadoras.

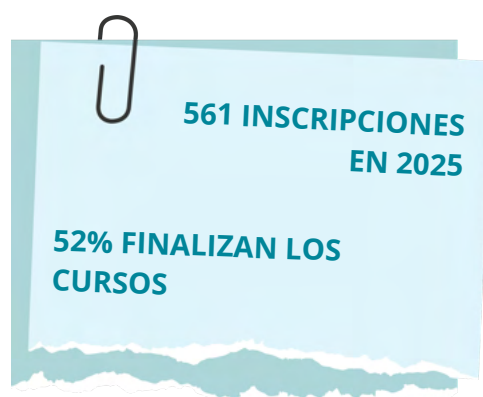

En total, el programa ha gestionado centenares de inscripciones, destacando picos de interés como las 117 solicitudes para la segunda edición del curso sobre la enfermedad, lo que ha obligado a realizar procesos de selección ajustados al perfil profesional y aforo, priorizando siempre la calidad de la atención.

Curso	Inscrito	Participante	Finalizado	% Finalizados
Taller de fluctuaciones	86	62	28	45.16%
Enfermedad de Parkinson	117	93	45	48.39%
Personas cuidadoras	118	102	50	49.02%
Taller de fluctuaciones	56	48	29	60.42%
Enfermedad de Parkinson	108	87	47	54.42%
Taller de fluctuaciones	76	66	39	59.09%
	561	458	238	51.97%

### Financia



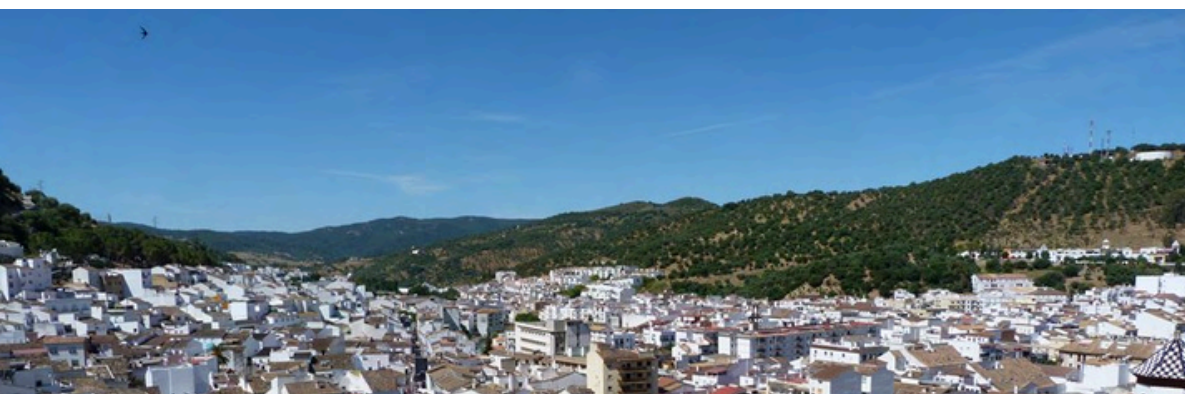

## PÁRKINSON RURAL

La Federación Española de Parkinson ha sido beneficiaria del proyecto solidario de la entidad bancaria Ibercaja “Tu dinero con corazón” Proyectos2024 | Ibercaja. Estos fondos se han destinado a promover el bienestar de las personas con párkinson en comunidades rurales y ha tenido por objetivo la mejora la calidad de vida de las personas con párkinson que viven en el medio rural, mediante acciones de información, formación y tratamientos rehabilitadores necesarios para frenar el avance de los síntomas motores y no motores.

El proyecto ha tenido un alcance nacional con especial impacto en las áreas o zonas de incidencia de las diferentes asociaciones de párkinson que se desarrollaron el proyecto. El proyecto se ha implementado en áreas rurales de diferentes puntos de España, priorizando aquellas identificadas por las asociaciones miembro de la FEP como zonas de influencia de su habitual actuación. La España rural concentra una parte importante de la población más envejecida del país, y también de los territorios con mayor riesgo de despoblación. Esta combinación la convierte en especialmente vulnerable ante enfermedades como el párkinson, cuya incidencia aumenta con la edad. La dispersión geográfica, la falta de transporte público, la escasez de servicios y de profesionales sociosanitarios especializados, limitan las posibilidades de atención en estas zonas. En este contexto, muchas personas con párkinson y sus familias deben enfrentarse a la enfermedad en soledad y sin apoyos cercanos.

El proyecto se ha desarrollado en más de 45 municipios, repartidos por 9 comunidades autónomas. Entre ellas, destacan: Castilla y León, Castilla-La Mancha, Andalucía, Asturias, Extremadura, Galicia, Cataluña, C. Valenciana y Aragón.

### Resultados totales:

El proyecto ha logrado un impacto directo y medible, tanto en número de personas beneficiarias como en territorios alcanzados:

- Se realizaron 100 charlas informativas.
- Más de 2.000 personas asistieron a las charlas informativas.
- Más de 230 personas con párkinson recibieron terapias.
- Se han realizado más de 2.000 sesiones de terapia.
- Se han ofrecido más de 1.900 horas de intervención.
- Se ha actuado en 45 municipios rurales.
- 23 asociaciones han coordinado la ejecución del proyecto en sus territorios.
- Se han creado o reforzado redes locales de colaboración, incluyendo ayuntamientos, centros de salud, centros sociales y colectivos vecinales.

Además, se ha generado un importante efecto multiplicador a través de redes sociales, radios locales, medios de comunicación y publicaciones digitales, que han ayudado a visibilizar la situación del párkinson en la España rural.

## Financia

# TRANSPARENCIA Y **BUEN GOBIERNO**



La estructura de gobierno incluye la Asamblea General como órgano soberano, integrada por todas las asociaciones miembro, y la Junta Directiva como órgano ejecutivo, elegida cada dos años y compuesta por nueve personas reflejo de la diversidad y pluralidad de las asociaciones. La FEP valora principios como la calidad, el rigor, la transparencia, la superación, la motivación, la innovación y el compromiso por la transformación social.

➤ **Asambleas Generales Ordinarias: se celebran dos:**

- Junio: aprobación cuentas anuales y memoria 2024 y la incorporación de nuevas asociaciones miembro.
- Diciembre: aprobación de presupuestos y plan de acción 2026.
  - Asamblea General Extraordinaria. Proceso de renovación parcial de la junta directiva FEP

➤ **Junta Directiva:** celebradas 10 reuniones.

➤ **Canal de denuncia:** disponible en la página web de la FEP un enlace para el acceso al canal.

## JUNTA DIRECTIVA ACTUAL



Andrés Álvarez  
**PRESIDENCIA**



Concha Bermudez  
**VICEPRESIDENCIA**



Bárbara Gil  
**TESORERA**



Rubén Herrador  
**SECRETARIO**



Mila Oreiro  
**VOCAL**



Maria Ángeles González  
**VOCAL**



Nayra González  
**VOCAL**



Mamen Torregrosa  
**VOCAL**



Josep Correal  
**VOCAL**

# CUENTAS ANUALES

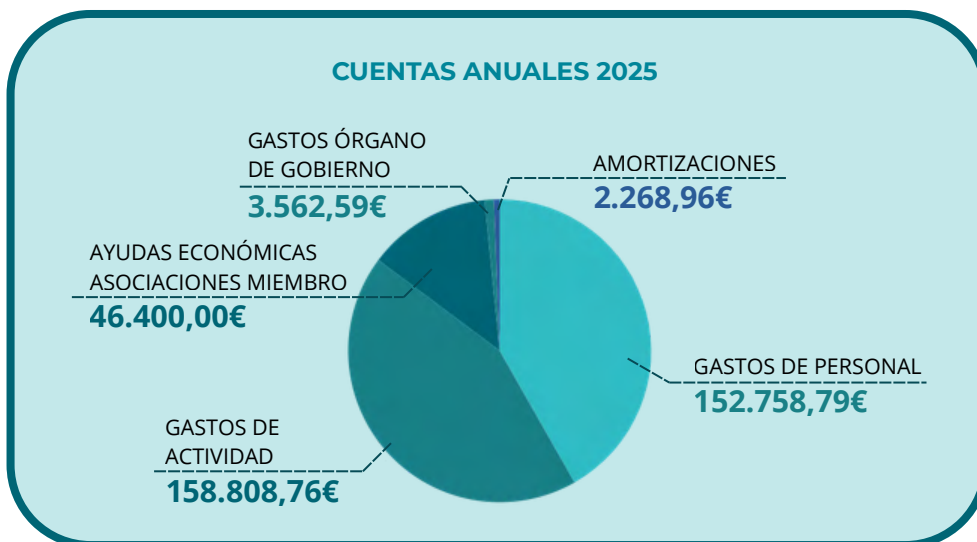
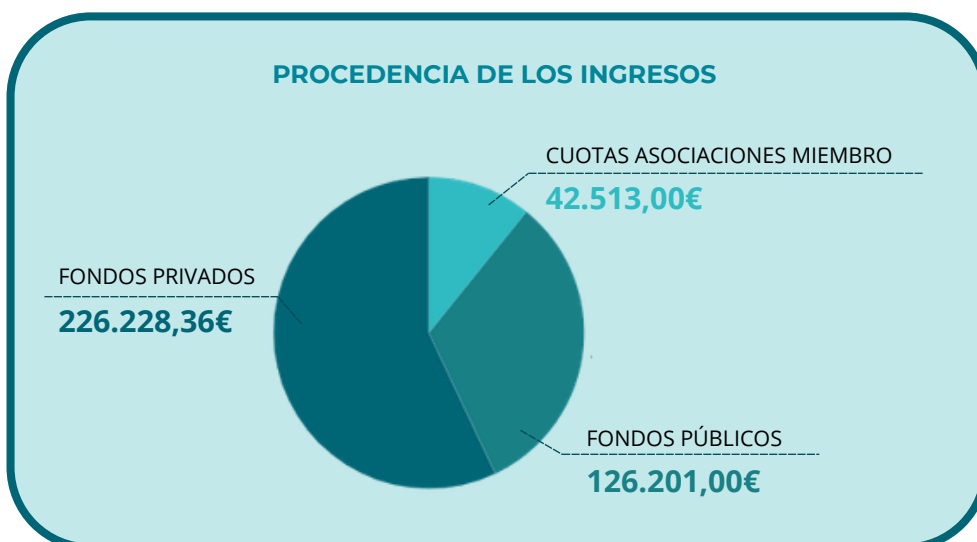
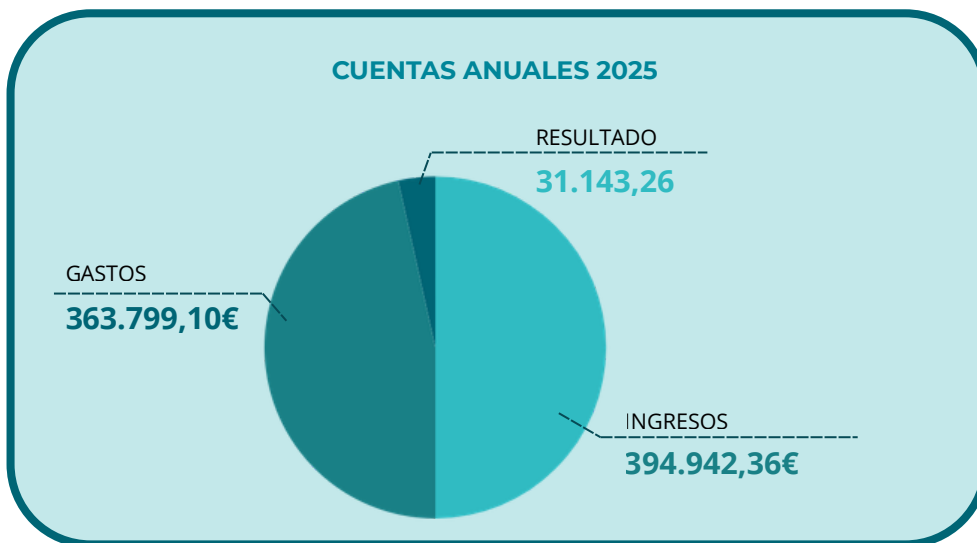



## ANDALUCÍA

### **Asociación Parkinson de Granada Agora**

T. 958 522 547 / 695 791 577

✉ [info@parkinsongranada.org](mailto:info@parkinsongranada.org) / [parkinsongranada@hotmail.com](mailto:parkinsongranada@hotmail.com)

### **Asociación Párkinson y Alzheimer de Trebujena**

T. 956 165 275 / 615 153 380

[asocparkinsontrebujena@gmail.com](mailto:asocparkinsontrebujena@gmail.com)

### **Asociación Parkinson Sol de Estepona**

T. 655 631 114

✉ [apse2007@gmail.com](mailto:apse2007@gmail.com)

### **Asociación de Parkinson y Afectados del bajo Guadalquivir**

T. 666 193 575

✉ [asociaciondeparkinson.a.p.a@gmail.com](mailto:asociaciondeparkinson.a.p.a@gmail.com)

### **Asociación Párkinson Málaga**

T. 952 103 027 / 626 090 511

✉ [parkinsonmalaga@hotmail.com](mailto:parkinsonmalaga@hotmail.com)

### **Asociación de Familiares y Enfermos de Párkinson de Jerez**

T. 629 236 102

✉ [parkinsonjerez@hotmail.com](mailto:parkinsonjerez@hotmail.com)

### **Asociación Párkinson Linares Jaén**

T. 670 470 387 / 613 147 826

✉ [info@parkinsonjaen.org](mailto:info@parkinsonjaen.org) / [asocparkinsonjaen@gmail.com](mailto:asocparkinsonjaen@gmail.com)

### **Asociación de Personas Afectadas de Párkinson y Familiares de El Puerto de Santa María**

T. 662 262 631 / 639 242 476

✉ [parkinsonpuerto@gmail.com](mailto:parkinsonpuerto@gmail.com)

### **Asociación Enfermos y Familiares de Párkinson de Cádiz**

T. 650 091 723

✉ [aefparkinsoncadiz@gmail.com](mailto:aefparkinsoncadiz@gmail.com)

### **Asociación de Familiares y Enfermos de Párkinson Bahía de Cádiz**

T. 956 591 928 / 695 641 492

✉ [unidad@parkinsonbahiadecadiz.org](mailto:unidad@parkinsonbahiadecadiz.org)

## ISLAS CANARIAS

### **Asociación Párkinson Tenerife**

T. 922 625 390 / 691 138 721

✉ [info@parkinsontenerife.org](mailto:info@parkinsontenerife.org)

### **Asociación de Párkinson de Gran Canaria**

T. 928 336 120 / 620 794 938

✉ [parkinsongrancanaria@hotmail.com](mailto:parkinsongrancanaria@hotmail.com)

## LA RIOJA

### **Párkinson Rioja**

T. 941 401 551 / 661 123 219

✉ [info@parkinsonrioja.org](mailto:info@parkinsonrioja.org)

## CASTILLA LA MANCHA

### **Asociación de Familiares y Enfermos de Parkinson y Otras Enfermedades Neurodegenerativas de Villarrobledo**

T. 967 147 273 / 619 138 209

✉ [administracion@parkinsonvillarrobledo.org](mailto:administracion@parkinsonvillarrobledo.org)

### **Asociación de Parkinson de Toledo**

T. 925 255 576 / 628 239 814

✉ [parkinsontoledo@gmail.com](mailto:parkinsontoledo@gmail.com)

### **Asociación de familiares y enfermos de Parkinson de La Roda y comarca**

T. 967 440 404

✉ [trabajosocial@parkinsonlaroda.com](mailto:trabajosocial@parkinsonlaroda.com) / [correo@parkinsonlaroda.com](mailto:correo@parkinsonlaroda.com)

### **Asociación de Familiares y Enfermos de Párkinson y Otras enfermedades Neurodegenerativas de Cuenca**

T. 969 160 297 / 636 419 468

✉ [parkinsoncuenca@gmail.com](mailto:parkinsoncuenca@gmail.com)

## CASTILLA Y LEÓN

### **Asociación Parkinson Valladolid**

T. 983 480 683

✉ [aparval@hotmail.com](mailto:aparval@hotmail.com)

### **Asociación Párkinson Soria**

T. 624 826 025

✉ [parkinson.soria.coor@gmail.com](mailto:parkinson.soria.coor@gmail.com)

### **Asociación Párkinson Segovia**

T. 921 443 400

✉ [aparkinss@yahoo.es](mailto:aparkinss@yahoo.es)

### **Asociación Párkinson Salamanca**

T. 923 262 707 / 649 759 107

✉ [info@parkinsonsalamanca.org](mailto:info@parkinsonsalamanca.org) / [gerencia@parkinsonsalamanca.org](mailto:gerencia@parkinsonsalamanca.org)

### **Asociación Palentina de Parkinson**

T. 979 104 227 / 606 523 486

✉ [parkinsonpalencia@gmail.com](mailto:parkinsonpalencia@gmail.com)

### **Asociación Párkinson León**

T. 636 424 646

✉ [info@parkinsonleon.org](mailto:info@parkinsonleon.org)

### **Asociación Párkinson Burgos**

T. 947 279 750 / 695 255 110

✉ [info@parkinsonburgos.org](mailto:info@parkinsonburgos.org)

### **Asociación Párkinson Ávila**

T. 642 942 118

✉ [asociacionparkinsonavila@yahoo.es](mailto:asociacionparkinsonavila@yahoo.es)

### **Asociación de enfermos de Párkinson de Astorga y Comarca**

T. 644 146 172

✉ [parkinsonastorga@hotmail.com](mailto:parkinsonastorga@hotmail.com)

## COMUNIDAD VALENCIANA

### **Asociación Párkinson Valencia**

T. 963 824 614

✉ [parkinsonvalencia@parkinsonvalencia.es](mailto:parkinsonvalencia@parkinsonvalencia.es)

### **Asociación de Párkinson Alicantina de Novelda**

T. 966 186 525

✉ [noveldapark@gmail.com](mailto:noveldapark@gmail.com)

### **Asociación Párkinson Gandía - SAFOR**

T. 962 950 954 / 659 031 865

✉ [parkinsonsafor@gmail.com](mailto:parkinsonsafor@gmail.com) / [info@parkinsongandia.es](mailto:info@parkinsongandia.es)

### **Asociación Parkinson Elche**

T. 965 031 826 / 626 013 947

✉ [info@parkinsonelche.es](mailto:info@parkinsonelche.es)

### **Asociación de Párkinson Provincia de Castellón**

T. 964 250 028 / 629 771 933

✉ [info@parkinsoncastellon.org](mailto:info@parkinsoncastellon.org)

### **Asociación Párkinson Alicante**

T. 966 351 951 / 626 562 040

✉ [info@parkinsonalicante.es](mailto:info@parkinsonalicante.es)

## EXTREMADURA

### **Asociación Comarcal de Párkinson**

T. 659 632 743 / 615 407 990

✉ [acoparkvva@gmail.com](mailto:acoparkvva@gmail.com)

### **Asociación Regional Parkinson Extremadura**

T. 924 303 224 / 674 094 501

✉ [direccionparkinsonex@gmail.com](mailto:direccionparkinsonex@gmail.com) / [admonparkinsonex@gmail.com](mailto:admonparkinsonex@gmail.com)

### **Asociación de Familiares y Enfermos de Párkinson de Almendralejo**

T. 924 963 113 / 639 548 128

✉ [info@parkinsonalmendralejo.org](mailto:info@parkinsonalmendralejo.org)

## ASTURIAS

### **Asociación Párkinson Asturias**

T. 985 237 531

✉ [aparkas@hotmail.com](mailto:aparkas@hotmail.com)

### **Asociación Párkinson Jovellanos Principado de Asturias**

T. 985 150 976

✉ [parkinson.jovellanos@gmail.com](mailto:parkinson.jovellanos@gmail.com)

## ARAGÓN

### **Asociación Párkinson Aragón**

T. 976 134 508 / 622 042 096

✉ [tsocial@parkinsonaragon.com](mailto:tsocial@parkinsonaragon.com) / [asociacion@parkinsonaragon.com](mailto:asociacion@parkinsonaragon.com)

## GALICIA

### **Asociación Párkinson Provincia de Pontevedra**

T. 986 324 577 / 607 275 071

✉ [aproparkpontevedra@gmail.com](mailto:aproparkpontevedra@gmail.com)

### **Asociación Párkinson de Vigo**

T. 886 123 568 / 639 485 550

✉ [aparvigo@gmail.com](mailto:aparvigo@gmail.com)

### **Asociación Compostelana de Esclerosis Múltiple**

T. 981 575 240 / 620 533 471

✉ [acem.santiago@gmail.com](mailto:acem.santiago@gmail.com)

### **Asociación Ourensana de Esclerosis Múltiple, Párkinson y otras enfermedades raras**

T. 988 252 251 / 636 490 627

✉ [info@aodemper.com](mailto:info@aodemper.com)

### **Asociación Párkinson Lugo**

T. 622 88 59 52

✉ [parkinsonlugo@gmail.com](mailto:parkinsonlugo@gmail.com)

### **Asociación Párkinson Galicia - Coruña**

T. 981 241 100 / 618 950 128

✉ [info@parkinsongaliciacoruna.org](mailto:info@parkinsongaliciacoruna.org) / [direccion@parkinsongaliciacoruna.org](mailto:direccion@parkinsongaliciacoruna.org)

### **Asociación Párkinson Ferrol**

T. 981 359 593 / 698 156 310

✉ [parkinsonferrol@yahoo.es](mailto:parkinsonferrol@yahoo.es)

### **Asociación Párkinson Baixo Miño**

T. 625 170 605

✉ [parkinsonbaixom@gmail.com](mailto:parkinsonbaixom@gmail.com)

## ISLAS BALEARES

### **Asociación de Esclerosis Múltiple de Ibiza y Formentera**

T. 971 932 146 / 659 353 588

✉ [comunicacion@aemif.es](mailto:comunicacion@aemif.es)

## CATALUÑA

### **Asociació Párkinson San Cugat**

T. 935 891 382 / 670 099 743

✉ [aparkinsonsc@gmail.com](mailto:aparkinsonsc@gmail.com)

### **Asociación Parkinson de Les Terres de Lleida**

T. 619 037 308

✉ [parkinsonlleida@gmail.com](mailto:parkinsonlleida@gmail.com)

### **Asociación Malalts de Parkinson de L´Hospitalet I El Baix Llobregat**

T. 930 083 046

✉ [parkinson.lh.baix@gmail.com](mailto:parkinson.lh.baix@gmail.com)

## MADRID

### **Asociación de Enfermedades Neurodegenerativas de Madrid**

T. 916 989 237

✉ [aenma@aenma.org](mailto:aenma@aenma.org) / [direccion@aenma.org](mailto:direccion@aenma.org)

### **Asociación Parkinson Móstoles**

T. 916 144 908 / 649 502 009

✉ [parkmostoles@telefonica.net](mailto:parkmostoles@telefonica.net)

### **Asociación Parkinson Madrid**

T. 914 340 406

✉ [parkinson@parkinsonmadrid.org](mailto:parkinson@parkinsonmadrid.org)

### **AFA Getafe - Leganés**

T. 916 011 339 / 629 132 414

✉ [afalgetafe@afalgetafe.org](mailto:afalgetafe@afalgetafe.org) / [direccionafagetafe@afalgetafe.org](mailto:direccionafagetafe@afalgetafe.org)

### **Asociación de Parkinson Alcobendas y San Sebastián de los Reyes**

T. 910 127 874 / 685 632 502

✉ [info@alcosseparkinson.org](mailto:info@alcosseparkinson.org)

### **Asociación Párkinson Alcorcón y Otros Municipios**

T. 916851439 / 916428503

✉ [direccion@aparkam.org](mailto:direccion@aparkam.org)

### **Asociación de familiares de enfermos de Alzheimer y Parkinson de Alcalá de Henares**

T. 918 897 170 / 639 385 619

✉ [info@afalcala.org](mailto:info@afalcala.org) / [administracion@afalcala.org](mailto:administracion@afalcala.org)

## PAÍS VASCO

### **Asociación Nervión-Ibaizabal**

T. 654 692 879

✉ [acapk2008@gmail.com](mailto:acapk2008@gmail.com)

### **Asociación Parkinson Gipuzkoa**

T. 688 820 912

✉ [aspargi@aspargi.org](mailto:aspargi@aspargi.org)

### **Asociación Párkinson Bizkaia**

T. 944 483 270 / 646 159 442

✉ [asparbi@parkinsonbizkaia.org](mailto:asparbi@parkinsonbizkaia.org)

### **Asociación Párkinson del Bajo Deba**

T. 669 714 245

✉ [deparkel@deparkel.org](mailto:deparkel@deparkel.org)

### **Asociación Párkinson Áraba**

T. 945 221 174

✉ [asopara.araba@gmail.com](mailto:asopara.araba@gmail.com)

## NAVARRA

### **Asociación Navarra de Párkinson**

T. 948 232 355 / 722 611 042

✉ [trabajosocial@anapar.org](mailto:trabajosocial@anapar.org) / [anapar2@hotmail.com](mailto:anapar2@hotmail.com)

## MURCIA

### **Asociación On Off Párkinson Región de Murcia**

T. 686 586 307 / 650 423 368

✉ parkinsonmurcia@regmurcia.com / asociaciononoffparkinson@gmail.com

### **Asociación Lorquina de Enfermos de Párkinson**

T. 661 573 735

✉ aslep\_2002@yahoo.es

### **Asociación de Párkinson de la Comarca de Cartagena**

T. 868 062 127

✉ parkinsoncartagena@yahoo.es



## DIRECTORIO GENERAL

<https://asociacionesparkinson.org>

# MEMORIA DE **ACTIVIDADES** **2025**

